



TARSUS
ÜNİVERSİTESİ

Döner Sermaye İşletmesi Müdürlüğü

2024 YILI BİRİM FAALİYET RAPORU

İÇİNDEKİLER

I-GENEL BİLGİLER	6
A.Misyon ve Vizyon	6
B.Yetki, Görev ve Sorumluluklar	7
C.İdareye İlişkin Bilgiler	9
1. Fiziksel Yapı	9
2. Teşkilat Yapısı	9
3. Bilgi ve Teknolojik Kaynaklar	10
4. İnsan Kaynakları	11
5. Sunulan Hizmetler	12
Yönetim ve İç Kontrol	12
II-AMAÇ VE HEDEFLER	13
A.Birimin Amaç ve Hedefleri	13
B.Temel Politikalar ve Öncelikler	14
III-FAALİYETLERE İLİŞKİN BİLGİ VE DEĞERLENDİRMELER	15
A.Mali Bilgiler	15
1.BÜTÇE UYGULAMA SONUÇLARI	15
2.TEMEL MALİ TABLOLARA İLİŞKİN AÇIKLAMALAR	18
3.MALİ DENETİM SONUÇLARI	26
B.Performans Bilgileri	27
1.FAALİYET VE PROJE BİLGİLERİ	27
2.PERFORMANS SONUÇLARININ DEĞERLENDİRİLMESİ	27
3.STRATEJİK PLAN DEĞERLENDİRME TABLOLARI	28
4.PERFORMANS BİLGİ SİSTEMİNİN DEĞERLENDİRİLMESİ	28
IV-KURUMSAL KABİLİYET VE KAPASİTENİN DEĞERLENDİRİLMESİ	29
A.Üstünlükler	29
B.Zayıflıklar	29
C.Değerlendirme	29
V- ÖNERİ VE TEDBİRLER	30
EK-1 İÇ KONTROL GÜVENCE BEYANI	31

SUNUŐ

5018 sayılı Kamu Mali Yönetimi ve Kontrol Kanunu'nun 41'inci maddesi hükmü gereğince mali saydamlık ve hesap verme sorumluluđu çerçevesinde kamuoyunu bilgilendirmek amacıyla birim faaliyet raporunun hazırlanarak kamuoyuna duyurulması gerekmektedir.

Bu kapsamda Döner Sermaye İşletme Müdürlüğümüz 2024 yılı işlemlerine ilişkin faaliyet sonuçlarını gösteren 2024 yılı Birim Faaliyet Raporunu saygılarımla sunarım.

Tuğba ŞAHİN
İşletme Müdür V.

I-GENEL BİLGİLER

A. Misyon ve Vizyon

Müdürlüğümüzün Misyonu

“Üniversitemiz Döner Sermaye İşletmesi Müdürlüğümüzde yürütülen her türlü hizmet ve faaliyetin kanunlara uygun, güvenilir, ekonomik, şeffaf ve etkin bir şekilde gerçekleşmesini sağlamak ve elde edilen gelirlerin yasal düzenlemeler çerçevesinde verimli ve uygun bir biçimde kullanılmasını sağlamaktır.”

Müdürlüğümüzün Vizyonu

“Kendi yetki ve sorumluluğunda olan görevleri yasalara uygun olarak yerine getirerek bilimsel ve teknolojik gelişmeleri doğru kullanan uluslararası kalite standartlarına sahip örnek bir döner sermaye işletmesi müdürlüğü olmaktır.”

B.Yetki, Görev ve Sorumluluklar

Tarihçe

Tarsus Üniversitesi Döner Sermaye İşletmesi Müdürlüğü, 2547 Sayılı Yükseköğretim Kanununun 58. Maddesi uyarınca, 10 Nisan 2019 tarih ve 30741 sayılı Resmi Gazete’de yayımlanan yönetmelik kapsamında kurulmuştur. Yeni Döner Sermaye İşletmesi Yönetmeliğimiz 9 Temmuz 2021 tarih ve 31536 sayılı Resmi Gazete’de yayımlanarak yürürlüğe girmiş olup 10 Nisan 2019 tarih ve 30741 sayılı eski yönetmeliğimiz yürürlükten kaldırılmıştır. Müdürlüğümüz bünyesinde; Döner Sermaye İşletme Müdürlüğü, Mühendislik Fakültesi D.S.İ. ve Sürekli Eğitim Uygulama ve Araştırma Merkezi Müdürlüğü D.S.İ olmak üzere 3 birim faaliyet göstermektedir.

İşletme Müdürlüğümüz 2024 yıl sonu itibariyle 1 İşletme Müdür Vekili ve 1 Memur olmak üzere toplam 2 personel ile hizmet vermektedir.

Üniversitemiz Döner Sermaye Saymanlık görevini Maliye Bakanlığı tarafından görevlendirilen Tarsus Malmüdürlüğü yürütmektedir.

Yetki ve Sorumluluklar

Döner Sermaye İşletmesi Müdürlüğü 2547 sayılı Yükseköğretim Kanunu’nun 58 inci maddesi, Yükseköğretim Kurumları Döner Sermaye İşletmelerinin Kurulmasına İlişkin Yönetmelik, Tarsus Üniversitesi Döner Sermaye İşletmesi Yönetmeliği, Döner Sermayeli İşletmeler Bütçe ve Muhasebe Yönetmeliği ve Yükseköğretim Kurumlarında Döner Sermaye Gelirlerinden Yapılacak Ek Ödemenin Dağıtılmasında Uygulanacak Usul Ve Esaslara İlişkin Yönetmelik çerçevesinde görev yapmaktadır.

Döner Sermaye İşletmesinin Yönetim Kurulu, Tarsus Üniversitesi Yönetim Kuruludur.

Görevler

Döner sermaye İşletme Müdürlüğü, eğitim ve öğretim ile bunlara katkıda bulunan uygulamayı ön planda tutmak ve Üniversitenin esas faaliyetlerini aksatmamak kaydıyla aşağıdaki faaliyetlerde bulunur:

- İşletmenin İdari, mali ve teknik işlerini, kanun, tüzük, yönetmelik, yönerge, çalışma programları, bütçe esasları ve işletmecilik ilkesine uygun bir biçimde yürütmek,
- Döner sermaye kadrolarına atanan veya görevlendirilen memurlar ile işletmeye alınan işçilerin görevlerini iş bölümü esasları dâhilinde düzenlemek ve denetlemek, özlük haklarına ilişkin işlemlerin yapılmasını sağlamak,
- İşletmenin çalışma programlarının ve bütçe tasarılarının zamanında hazırlanmasını sağlamak,
- Canlı ve cansız demirbaşları ile malzemelerin iyi bir şekilde kullanılmasını, saklanmasını, korunmasını sağlamak için gerekli tedbirlerin alınmasını sağlamak,
- Ambar ve taşınır mal işlerinin usulüne göre yürütülmesini ve gerekli denetimin yapılmasını sağlamak,
- Bütçe ödeneklerinin yetersiz veya bütçe gelirlerinin fazla olması durumunda ek bütçe, ödenek aktarma işlemlerin yapılmasını sağlayarak Üniversite Yönetim Kuruluna sunmak,
- Döner sermaye işletmesi ve bağlı birimlerinin mal ve hizmet alımı iş ve işlemlerinin yapılmasını sağlamak,
- İşletme Müdürlüğü ve bünyesindeki birimlerin aylık tahsil edilen hasıllardan Hazine payı ve Bilimsel Araştırma Projeleri (BAP) payları ve vergi ödemelerine ilişkin tüm iş ve işlemlerin zamanında yapılmasını sağlamak,
- Taşınırın etkili, ekonomik, verimli ve hukuka uygun olarak edinilmesini ve kullanılmasını; kontrollerinin yapılmasını, taşınır kayıt ve kontrol yetkilisi vasıtasıyla kayıtlarının saydam bir şekilde tutulmasını sağlamak,
- Döner Sermaye İşletmesi faaliyetleri kapsamında satışı gerçekleştirilen mal ve hizmetlere ilişkin faturalar düzenlemek,
- Döner sermaye faaliyetleri kapsamında elde edilen gelirin katkısı bulunanlara dağıtılmasına yönelik ek ödeme işlemlerinin gerçekleştirilmesini sağlamak,
- Amirleri tarafından verilen diğer görevleri yerine getirmek.

C.İdareye İlişkin Bilgiler

1. Fiziksel Yapı

Döner Sermaye İşletmesi Müdürlüğümüz, Üniversitemiz C Blok zemin katında yaklaşık olarak 25 m²'lik alanda ve 1 ofiste hizmet vermektedir.

2. Teşkilat Yapısı

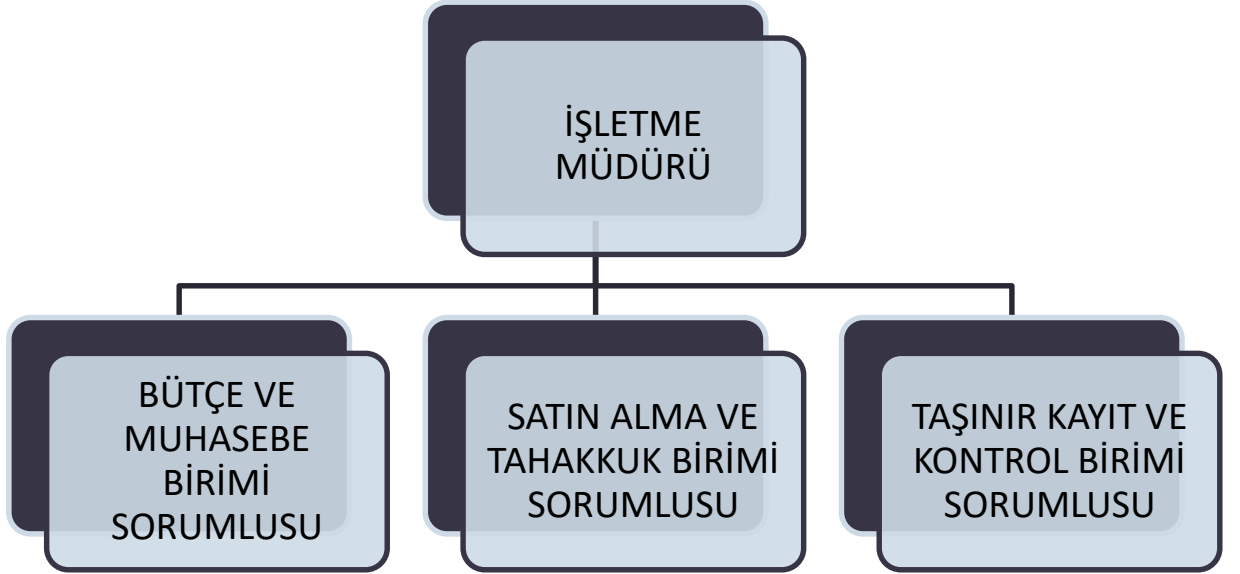

3. Bilgi ve Teknolojik Kaynaklar

İşletme Müdürlüğümüz, Üniversitemiz tarafından sağlanan internet altyapısını kullanmaktadır. İş ve işlemlerimiz Maliye Bakanlığına bağlı BKMYBS (Bütünleşik Kamu Mali Yönetim Sistemi) ve HYS(Harcama Yönetim Sistemi) sistemleri üzerinden yürütülmektedir. Vergi beyannamelerinin elektronik ortamda sunulması için e-Beyanname Sistemi kullanılmaktadır.

Bunun dışında, Üniversitemiz bünyesinde aktif durumda bulunan e-kampüs sisteminin;

- Elektronik Belge Yönetim Sistemi Otomasyonu(EBYS),
- Performans Bilgi Sistemi Otomasyonu,
- Mail Yönetim Sistemi,

yazılımları kullanılmaktadır.

4. İnsan Kaynakları

Müdürlüğümüz, 2024 Yılı Aralık sonu itibariyle aktif olarak çalışan 1 İşletme Müdür Vekili ve 1 Memur olmak üzere toplam 2 personelden oluşmaktadır.

<i>Unvanı</i>	<i>2023</i>	<i>2024</i>
<i>İşletme Müdür V</i>	<i>1</i>	<i>1</i>
<i>Şef</i>	<i>1</i>	<i>0</i>
<i>Memur</i>	<i>0</i>	<i>1</i>
<i>TOPLAM</i>	<i>2</i>	<i>2</i>

Müdürlüğümüz personelinin eğitim durumu aşağıda gösterildiği şekildedir.

<i>AÇIKLAMA</i>	<i>Lise</i>	<i>Ön Lisans</i>	<i>Lisans</i>	<i>Lisansüstü</i>
<i>Kişi Sayısı</i>	-	-	2	-
<i>Yüzde</i>	-	-	% 100,00	-

Müdürlüğümüz personelinin yaş itibariyle dağılımı aşağıda gösterildiği şekildedir.

<i>AÇIKLAMA</i>	<i>25-30 Yaş</i>	<i>31-35 Yaş</i>	<i>36-40 Yaş</i>	<i>41-50 Yaş</i>
<i>Kişi Sayısı</i>	<i>1</i>			<i>1</i>
<i>Yüzde</i>	<i>% 50,00</i>			<i>% 50,00</i>

5. Sunulan Hizmetler

Müdürlüğümüze bağlı olarak faaliyet yürüten Üniversitemizin 3 farklı birimince üretilen mal ve hizmetlere ilişkin ek ödeme, muhasebeleştirme, satın alma, faturalandırma, ödeme ve benzeri işlemler Müdürlüğümüzce gerçekleştirilmektedir.

Döner Sermaye İşletme Müdürlüğümüz bünyesinde 2024 yılında , Yükseköğretim kurumları dışındaki kamu kurum ve kuruluşları ile gerçek ve tüzel kişilerce talep edilen çeşitli konularda eğitim-danışmanlık faaliyetleri yapılmıştır.

Üniversitemiz Sürekli Eğitim Uygulama ve Araştırma Merkezi Müdürlüğü bünyesinde kurs faaliyetleri gerçekleştirilmiştir.

Mühendislik Fakültesi Döner Sermaye İşletmesi bünyesinde "Araç Motor ve Şase Numaralarının Tespiti" ve "Araç Arıza ve Ayıp Testi" İşlemleri faaliyetleri yapılmıştır.

Söz konusu faaliyetlerin yürütülmesi neticesinde elde edilen gelirlerden, ilgili mevzuat hükümleri uyarınca vergi ve diğer yasal kesintiler yapıldıktan sonra gelir getirici faaliyete katkıları bulunan öğretim elemanlarımıza döner sermaye katkı payları ödenmiştir. Elde edilen gelirlerden %1 Hazine Payı ve Üniversite Yönetim Kurulunca belirlenen % 5 Bilimsel Araştırma Proje Payı ilgili yerlere aktarılmıştır.

YÖNETİM VE İÇ KONTROL SİSTEMİ

Döner sermaye işletmesinin yönetim ve karar alma organı Üniversite Yönetim Kuruludur. Üniversitemiz Yönetim Kurulunda alınan kararlar, Döner Sermaye İşletme Müdürlüğümüz ve saymanlık hizmetlerimizi yürüten Tarsus Malmüdürlüğü tarafından uygulanmakta ve iç kontrol de aynı şekilde sağlanmaktadır.Yapılan işlemlerin harcama birimlerince ön mali kontrolleri yapılmakta sonrasında saymanlık Müdürlüğünün kontrolünden geçmektedir.Müdürlüğümüzde gerçekleştirilen iş ve işlemler için standartlara uygun olarak iş akış şemaları, organizasyon şeması, hizmet envanteri ve hizmet standartları tablosu oluşturulmuştur.

II- AMAÇ VE HEDEFLER

A-Birimin Amaç ve Hedefleri

Üniversitemiz 2020-2024 Stratejik Planı oluşturulduğunda İşletme Müdürlüğümüz henüz faaliyete geçmediğinden dolayı işbirliği içerisinde bulunduğu herhangi bir performans göstergesi bulunmamaktadır.

Üniversitemiz 2024 Yılı Performans Programı kapsamında İşletme Müdürlüğümüz “Araştırma Merkezi Gelir Miktarı” göstergesinden sorumlu tutulmuş ve 3'er aylık dönemler halinde gerçekleşme verileri performans bilgi sistemine kaydedilmiştir.

Döner sermaye işletmelerine ilişkin faaliyetler 2547 sayılı Yükseköğretim Kanunu'nun 58'inci maddesine göre yürütülmektedir. Bu kanunun 58 ve 65'inci maddelerine dayanarak Yükseköğretim Kurumları Döner Sermaye İşletmelerinin Kurulmasına İlişkin Yönetmelik 18 Haziran 2020 yılında Resmi Gazete'de yayımlanarak yürürlüğe girmiştir. Bu yönetmelik uyarınca Döner sermaye işletmeleri yükseköğretim kurumlarının esas faaliyetlerini aksatmayacak şekilde çalıştırılmalıdır. Bu işletmelerin;

a) Bilimsel görüş vermek, proje hazırlamak, araştırma, uygulama ve benzer hizmetler yapmak,

b) Belirli bilimsel sonuçların uygulamasını sağlamak,

c) Üniversite ve ona bağlı kurumlarda hasta muayene ve tedavisi yapmak ve bunlarla ilgili tahlil ve araştırmaları yürütmek,

ç) Yükseköğretim kurumlarının eğitim ve öğretim faaliyet alanları ile sınırlı olarak mal ve hizmet üretiminde bulunmak, amaçlarından bir veya birkaçına yönelik faaliyette bulunması gerekir.

İşletme Müdürlüğümüze ilişkin faaliyet alanları Tarsus Üniversitesi Döner Sermaye İşletmesi Yönetmeliğinin 4'üncü maddesinde düzenlenmiştir. İlgili madde uyarınca İşletmemiz çalışmaları sırasında eğitim ve öğretim ile bunlara katkıda bulunan uygulamayı ön planda tutmak ve Üniversitenin esas faaliyetlerini aksatmamak kaydıyla aşağıda belirtilen faaliyetlerde bulunur:

a) Yükseköğretim kurumları dışındaki kamu kurum ve kuruluşları ile gerçek ve tüzel kişiler tarafından istenilecek bilimsel görüş, proje, araştırma ve benzeri hizmetlerde bulunmak, kurslar ve hizmet içi eğitim programları hazırlamak ve uygulamak, bilimsel sonuçların uygulanmasını sağlamak.

b) Her türlü danışmanlık, analiz, sentez, bakım onarım, iş değerlendirilmesi ve organizasyonu yapmak, deneysel, kuramsal raporlar ve bunlarla ilgili görüş ve öneriler sunmak, işletme hesapları ve fizibilite raporları hazırlamak.

c) İhtisas laboratuvarları, araştırma merkezleri, atölye, arazi ve benzeri hizmet birimlerinde yapılacak tetkik, analiz, deney, bakım onarım, basım-yayın hizmetleri ve üretim ile ilgili iş ve hizmetleri yapmak.

ç) Üniversiteye bağlı enstitü, fakülte, yüksekokul, meslek yüksekokulu ile araştırma ve uygulama merkezlerinin eğitim ve öğretim faaliyet alanlarıyla sınırlı olarak mal ve hizmetleri üretmek, önceden Yönetim Kurulunun iznini almak şartıyla, elde edilen ürünleri pazarlamak, satmak ve bunlar için satış yerleri açmak.

d) Bilgi işlem organizasyonu, model deneyleri, ölçme, tamir, ölçü ayarı, analiz, istatistiksel ve sosyolojik araştırmalar yapmak ve bu hizmetlere ilişkin raporlar düzenlemek.

B-Temel Politikalar ve Öncelikler

Döner Sermaye İşletmesi Müdürlüğümüz Üniversitenin eğitim altyapısını kullanarak atıl kapasiteyi değerlendirmek, danışmanlık ve kurs vb. faaliyetler ile toplumsal hayata katkı sağlamayı amaçlamaktadır.

2018 yılında kurulmuş olan Üniversitemizin kurumsal olarak yeniliklere ve gelişmelere açık olması Müdürlüğümüz açısından da büyük bir avantaj oluşturmaktadır. Üniversite genelinde genç, dinamik akademik ve idari personel yapısına sahip olmamız en büyük avantajımızdır.

III- FAALİYETLERE İLİŞKİN BİLGİ VE DEĞERLENDİRMELER

A.Mali Bilgiler

1. BÜTÇE UYGULAMA SONUÇLARI

Döner Sermaye İşletmesi Müdürlüğü (Merkez):

Bütçe Giderleri

AÇIKLAMA	Başlangıç Bütçesi	Ek Bütçe	Düşülen	Eklenen	Toplam Bütçe	Gerçekleşen Gider	Gerçekleşme Oranı %
03. Mal ve Hizmet Alım Giderleri	18.000,00	-	14.000,00	15.500,00	19.500,00	12.214,00	62,64
05. Cari Transferler	32.000,00	37.500,00	7.500,00	6.000,00	68.000,00	64.388,70	94,69
10. Ek Ödeme	150.000,00	-	-	-	150.000,00	133.630,84	89,09
GENEL TOPLAM	200.000,00	37.500,00	21.500,00	21.500,00	237.500,00	210.233,54	88,52

Bütçe Gelirleri

AÇIKLAMA	Planlanan Gelir	Ek Bütçe	Düşülen	Eklenen	Planlanan Toplam Gelir	Gerçekleşen Gelir	Gerçekleşme Oranı %
03. Mal ve Hizmet Alım Gelirleri	190.000,00	-	-	-	190.000,00	308.392,70	162,31
04. Alınan Bağış ve Yardımlar	-	37.500,00	-	-	37.500,00	37.500,00	100,00
09. Diğer Gelirler	10.000,00	-	-	-	10.000,00	19.136,50	191,36
GENEL TOPLAM	200.000,00	37.500,00	-	-	237.500,00	365.029,20	153,70

Mühendislik Fakültesi Döner Sermaye İşletmesi :

Bütçe Giderleri

AÇIKLAMA	Başlangıç Bütçesi	Ek Bütçe	Düşülen	Eklenen	Toplam Bütçe	Gerçekleşen Gider	Gerçekleşme Oranı %
03. Mal ve Hizmet Alım Giderleri	94.300,00	-	-	-	94.300,00	1.393,20	1,48
05. Cari Transferler	50.700,00	-	-	-	50.700,00	22.721,55	44,82
06. Sermaye Giderleri	45.000,00	-	-	-	45.000,00	-	-
10. Ek Ödeme	655.000,00	-	-	-	655.000,00	498.304,51	76,08
GENEL TOPLAM	845.000,00	-	-	-	845.000,00	522.419,26	61,82

Bütçe Gelirleri

AÇIKLAMA	Planlanan Gelir	Ek Bütçe	Düşülen	Eklenen	Planlanan Toplam Gelir	Gerçekleşen Gelir	Gerçekleşme Oranı %
03. Mal ve Hizmet Alım Gelirleri	827.000,00	-	-	-	827.000,00	585.866,46	70,84
09. Diğer Gelirler	18.000,00	-	-	-	18.000,00	82.669,43	459,27
GENEL TOPLAM	845.000,00	-	-	-	845.000,00	668.535,89	79,12

Sürekli Eğitim Uygulama ve Araştırma Merkezi Döner Sermaye İşletmesi:

Bütçe Giderleri

AÇIKLAMA	Başlangıç Bütçesi	Ek Bütçe	Düşülen	Eklenen	Toplam Bütçe	Gerçekleşen Gider	Gerçekleşme Oranı %
03. Mal ve Hizmet Alım Giderleri	132.600,00	665.000,00	100.000,00	-	697.600,00	250.090,00	35,85
05. Cari Transferler	47.400,00	60.000,00	-	337.500,00	444.900,00	400.680,20	90,06
10. Ek Ödeme	610.000,00	202.000,00	237.500,00	-	574.500,00	185.823,54	32,35
GENEL TOPLAM	790.000,00	927.000,00	337.500,00	337.500,00	1.717.000,00	836.593,74	48,72

Bütçe Gelirleri

AÇIKLAMA	Planlanan Gelir	Ek Bütçe	Düşülen	Eklenen	Planlanan Toplam Gelir	Gerçekleşen Gelir	Gerçekleşme Oranı %
03. Mal ve Hizmet Alım Gelirleri	770.000,00	927.000,00	-	-	1.697.000,00	1.099.109,01	64,77
09. Diğer Gelirler	20.000,00	-	-	-	20.000,00	110.382,16	551,91
GENEL TOPLAM	790.000,00	927.000,00	-	-	1.717.000,00	1.209.491,17	70,44

2. TEMEL MALİ TABLOLARA İLİŞKİN AÇIKLAMALAR

Döner Sermaye İşletmesi ve birimlere ilişkin 2024 yılına ait gelir tabloları ve bilançolar aşağıda sunulmuştur.

TARSUS ÜNİVERSİTESİ DÖNER SERMAYE GELİR TABLOSU

Rapor Tarihi Seçimi: Rapor Tarihi

01.01.2024 - 31.12.2024

	2023	2024
A- BRÜT SATIŞLAR	0,00	404.490,35
1- Yurt İçi Satışlar	0,00	309.630,35
2- Yurt Dışı Satışlar	0,00	0,00
3- Diğer Gelirler	0,00	94.860,00
B- SATIŞ İNDİRİMLERİ (-)	0,00	1.513,43
1- Satıştan İadeler (-)	0,00	0,00
2- Satış İskontoları (-)	0,00	0,00
3- Diğer İndirimler (-)	0,00	1.513,43
C- NET SATIŞLAR	0,00	402.976,92
D- SATIŞLARIN MALİYETİ (-)	0,00	63.574,00
1- Satılan Mamüller Maliyeti (-)	0,00	63.574,00
2- Satılan Ticari Mallar Maliyeti (-)	0,00	0,00
3- Satılan Hizmet Maliyeti (-)	0,00	0,00
4- Diğer Satışların Maliyeti (-)	0,00	0,00
BRÜT SATIŞ KARI ve ZARARI	0,00	339.402,92
E- FAALİYET GİDERLERİ (-)	0,00	154.132,54
1- Araştırma ve Geliştirme Giderleri (-)	0,00	0,00
2- Pazarlama, Satış ve Dağıtım Giderleri (-)	0,00	0,00
3- Genel Yönetim Giderleri (-)	0,00	154.132,54
FAALİYET KARI VEYA ZARARI	0,00	185.270,38
F- DİĞER FAALİYETLERDEN OLAĞAN GELİR ve KARLAR	0,00	19.136,50
1- Faiz Gelirleri	0,00	19.136,50
2- Konusu Kalmayan Karşılıklar	0,00	0,00
3- Menkul Kıymet Satış Karları	0,00	0,00
4- Kambiyo Karları	0,00	0,00
5- Reeskont Faiz Gelirleri	0,00	0,00
6- Enflasyon Düzeltmesi Karları	0,00	0,00
7- Diğer Olağan Gelir ve Karlar	0,00	0,00
G- DİĞER FAALİYETLERDEN OLAĞAN GİDER ve ZARARLAR (-)	0,00	0,00
1- Karşılık Giderleri (-)	0,00	0,00
2- Menkul Kıymet Satış Zararları (-)	0,00	0,00
3- Kambiyo Zararları (-)	0,00	0,00
4- Reeskont Faiz Giderleri (-)	0,00	0,00
5- Enflasyon Düzeltmesi Zararları (-)	0,00	0,00
6- Diğer Olağan Gider ve Zararları (-)	0,00	0,00
OLAĞAN KAR VEYA ZARARLAR	0,00	204.406,88
H- OLAĞANDIŞI GELİR ve KARLAR	0,00	0,00
1- Önceki Dönem Gelir ve Karları	0,00	0,00
2- Diğer Olağandışı Gelir ve Karları	0,00	0,00
I- OLAĞANDIŞI GİDER ve ZARARLAR (-)	0,00	0,00
1- Çalışmayan Kısım Gider ve Zararları (-)	0,00	0,00
2- Önceki Dönem Gider ve Zararları (-)	0,00	0,00
3- Diğer Olağandışı Gider ve Zararları (-)	0,00	0,00
DÖNEM KARI VEYA ZARARI	0,00	204.406,88
J- DÖNEM KARI VERGİ ve DİĞER YASAL YÜKÜMLÜLÜK KARŞILIKLARI (-)	0,00	0,00
DÖNEM NET KARI VEYA ZARARI	0,00	204.406,88

TARSUS ÜNİVERSİTESİ DÖNER SERMAYE 2024 YILI BİLANÇOSU

Rapor Tarihi Seçimi: Rapor Tarihi

01.01.2024 - 31.12.2024

AKTİF (VARLIKLAR)

PASİF (KAYNAKLAR)

	GEÇMİŞ DÖNEM	CARİ DÖNEM		GEÇMİŞ DÖNEM	CARİ DÖNEM
1 DÖNEN VARLIKLAR	0,00	299.415,89	3 KISA VADELİ YABANCI KAYNAKLAR	0,00	112.693,11
10 HAZIR DEĞERLER	0,00	184.002,65	30 MALİ BORÇLAR	0,00	60.386,83
102 BANKALAR HESABI	0,00	184.002,65	303 İŞLETMELER ARASI MALİ BORÇLAR HESABI	0,00	60.386,83
12 TİCARİ ALACAKLAR	0,00	1.250,00	33 DİĞER BORÇLAR	0,00	17.140,57
120 ALICILAR HESABI	0,00	1.250,00	336 DİĞER ÇEŞİTLİ BORÇLAR HESABI	0,00	17.140,57
13 DİĞER ALACAKLAR	0,00	114.083,24	36 ÖDENECEK VERGİ VE DİĞER YÜKÜMLÜLÜKLER	0,00	35.165,71
134 İŞLETMELER ARASI MALİ BORÇLARDAN ALACAKLAR HESABI	0,00	114.083,24	360 ÖDENECEK VERGİ VE FONLAR HESABI	0,00	33.722,95
15 STOKLAR	0,00	80,00	362 ÖDENECEK DÖNER SERMAYE YÜKÜMLÜLÜKLERİ HESABI	0,00	1.442,76
150 İLK MADDE VE MALZEME HESABI	0,00	80,00	5 ÖZ KAYNAKLAR	0,00	276.722,78
2 DURAN VARLIKLAR	0,00	90.000,00	50 ÖDENMİŞ SERMAYE	0,00	998,00
24 MALİ DURAN VARLIKLAR	0,00	90.000,00	500 SERMAYE HESABI	0,00	998,00
248 DİĞER MALİ DURAN VARLIKLAR HESABI	0,00	90.000,00	57 GEÇMİŞ YILLAR KÂRLARI	0,00	71.317,90
25 MADDİ DURAN VARLIKLAR	0,00	0,00	570 GEÇMİŞ YILLAR KARLARI HESABI	0,00	71.317,90
255 DEMİRBAŞLAR HESABI	0,00	462,96	59 DÖNEM NET KÂRI (ZARARI)	0,00	204.406,88
257 BİRİKİMİŞ AMORTİSMANLAR VE DEĞER DÜŞÜKLÜĞÜ	0,00	-462,96	590 DÖNEM NET KÂRI HESABI	0,00	204.406,88
AKTİF (VARLIKLAR) TOPLAMI :	0,00	389.415,89	PASİF (KAYNAKLAR) TOPLAMI :	0,00	389.415,89

Tarsus Üniversitesi Mühendislik Fakültesi D.S.İ.

TARSUS ÜNİVERSİTESİ DÖNER SERMAYE GELİR TABLOSU

Rapor Tarihi Seçimi: Rapor Tarihi

01.01.2024 - 31.12.2024

	2023	2024
A- BRÜT SATIŞLAR	0,00	618.366,47
1- Yurt İçi Satışlar	0,00	618.366,47
2- Yurt Dışı Satışlar	0,00	0,00
3- Diğer Gelirler	0,00	0,00
B- SATIŞ İNDİRİMLERİ (-)	0,00	6.284,11
1- Satıştan İadeler (-)	0,00	0,00
2- Satış İskontoları (-)	0,00	0,00
3- Diğer İndirimler (-)	0,00	6.284,11
C- NET SATIŞLAR	0,00	612.082,36
D- SATIŞLARIN MALİYETİ (-)	0,00	0,00
1- Satılan Mamüller Maliyeti (-)	0,00	0,00
2- Satılan Ticari Mallar Maliyeti (-)	0,00	0,00
3- Satılan Hizmet Maliyeti (-)	0,00	0,00
4- Diğer Satışların Maliyeti (-)	0,00	0,00
BRÜT SATIŞ KARI ve ZARARI	0,00	612.082,36
E- FAALİYET GİDERLERİ (-)	0,00	521.026,06
1- Araştırma ve Geliştirme Giderleri (-)	0,00	0,00
2- Pazarlama, Satış ve Dağıtım Giderleri (-)	0,00	0,00
3- Genel Yönetim Giderleri (-)	0,00	521.026,06
FAALİYET KARI VEYA ZARARI	0,00	91.056,30
F- DİĞER FAALİYETLERDEN OLAĞAN GELİR ve KARLAR	0,00	82.669,43
1- Faiz Gelirleri	0,00	82.669,43
2- Konusu Kalmayan Karşılıklar	0,00	0,00
3- Menkul Kıymet Satış Karları	0,00	0,00
4- Kambiyo Karları	0,00	0,00
5- Reeskont Faiz Gelirleri	0,00	0,00
6- Enflasyon Düzeltmesi Karları	0,00	0,00
7- Diğer Olağan Gelir ve Karlar	0,00	0,00
G- DİĞER FAALİYETLERDEN OLAĞAN GİDER ve ZARARLAR (-)	0,00	0,00
1- Karşılık Giderleri (-)	0,00	0,00
2- Menkul Kıymet Satış Zararları (-)	0,00	0,00
3- Kambiyo Zararları (-)	0,00	0,00
4- Reeskont Faiz Giderleri (-)	0,00	0,00
5- Enflasyon Düzeltmesi Zararları (-)	0,00	0,00
6- Diğer Olağan Gider ve Zararlar (-)	0,00	0,00
OLAĞAN KAR VEYA ZARARLAR	0,00	173.725,73
H- OLAĞANDIŞI GELİR ve KARLAR	0,00	0,00
1- Önceki Dönem Gelir ve Karları	0,00	0,00
2- Diğer Olağandışı Gelir ve Karlar	0,00	0,00
I- OLAĞANDIŞI GİDER ve ZARARLAR (-)	0,00	0,00
1- Çalışmayan Kısmı Gider ve Zararları (-)	0,00	0,00
2- Önceki Dönem Gider ve Zararları (-)	0,00	0,00
3- Diğer Olağandışı Gider ve Zararları (-)	0,00	0,00
DÖNEM KARI VEYA ZARARI	0,00	173.725,73
J- DÖNEM KARI VERGİ ve DİĞER YASAL YÜKÜMLÜLÜK KARŞILIKLARI (-)	0,00	0,00
DÖNEM NET KARI VEYA ZARARI	0,00	173.725,73

TARSUS ÜNİVERSİTESİ DÖNER SERMAYE 2024 YILI BİLANÇOSU

Rapor Tarihi Seçimi: Rapor Tarihi

01.01.2024 - 31.12.2024

AKTİF (VARLIKLAR)	GEÇMİŞ DÖNEM		CARI DÖNEM		PASİF (KAYNAKLAR)	GEÇMİŞ DÖNEM		CARI DÖNEM	
1 DÖNEN VARLIKLAR	0,00	504.710,37	3 KISA VADELİ YABANCI KAYNAKLAR	0,00	186.608,88				
10 HAZIR DEĞERLER	0,00	431.317,17	30 MALİ BORÇLAR	0,00	30.950,03				
102 BANKALAR HESABI	0,00	431.317,17	303 İŞLETMELER ARASI MALİ BORÇLAR HESABI	0,00	30.950,03				
12 TİCARİ ALACAKLAR	0,00	72.000,00	33 DİĞER BORÇLAR	0,00	71.000,00				
120 ALICILAR HESABI	0,00	72.000,00	336 DİĞER ÇEŞİTLİ BORÇLAR HESABI	0,00	71.000,00				
15 STOKLAR	0,00	1.393,20	36 ÖDENECEK VERGİ VE DİĞER YÜKÜMLÜLÜKLER	0,00	84.658,85				
150 İLK MADDE VE MALZEME HESABI	0,00	1.393,20	360 ÖDENECEK VERGİ VE FONLAR HESABI	0,00	21.209,38				
AKTİF (VARLIKLAR) TOPLAMI :	0,00	504.710,37	362 ÖDENECEK DÖNER SERMAYE YÜKÜMLÜLÜKLERİ HESABI	0,00	1.565,59				
			369 ÖDENECEK DİĞER YÜKÜMLÜLÜKLER HESABI	0,00	61.883,88				
			5 ÖZ KAYNAKLAR	0,00	318.101,49				
			50 ÖDENMİŞ SERMAYE	0,00	1,00				
			500 SERMAYE HESABI	0,00	1,00				
			57 GEÇMİŞ YILLAR KÂRLARI	0,00	146.099,17				
			570 GEÇMİŞ YILLAR KARLARI HESABI	0,00	146.099,17				
			58 GEÇMİŞ YILLAR ZARARLARI	0,00	-1.724,41				
			580 GEÇMİŞ YILLAR ZARARLARI HESABI (-)	0,00	-1.724,41				
			59 DÖNEM NET KÂRI (ZARARI)	0,00	173.725,73				
			590 DÖNEM NET KÂRI HESABI	0,00	173.725,73				
			PASİF (KAYNAKLAR) TOPLAMI :	0,00	504.710,37				

Tarsus Üniversitesi Sürekli Eğitim Uygü.ve Araşt.Merkezi D.S.İ.

TARSUS ÜNİVERSİTESİ DÖNER SERMAYE GELİR TABLOSU

Rapor Tarihi Seçimi: Rapor Tarihi

01.01.2024 - 31.12.2024

	2023	2024
A- BRÜT SATIŞLAR	0,00	1.099.109,01
1- Yurt İçi Satışlar	0,00	1.099.109,01
2- Yurt Dışı Satışlar	0,00	0,00
3- Diğer Gelirler	0,00	0,00
B- SATIŞ İNDİRİMLERİ (-)	0,00	8.303,20
1- Satıştan İadeler (-)	0,00	0,00
2- Satış İskontoları (-)	0,00	0,00
3- Diğer İndirimler (-)	0,00	8.303,20
C- NET SATIŞLAR	0,00	1.090.805,81
D- SATIŞLARIN MALİYETİ (-)	0,00	0,00
1- Satılan Mamüller Maliyeti (-)	0,00	0,00
2- Satılan Ticari Mallar Maliyeti (-)	0,00	0,00
3- Satılan Hizmet Maliyeti (-)	0,00	0,00
4- Diğer Satışların Maliyeti (-)	0,00	0,00
BRÜT SATIŞ KARI ve ZARARI	0,00	1.090.805,81
E- FAALİYET GİDERLERİ (-)	0,00	836.593,74
1- Araştırma ve Geliştirme Giderleri (-)	0,00	0,00
2- Pazarlama, Satış ve Dağıtım Giderleri (-)	0,00	0,00
3- Genel Yönetim Giderleri (-)	0,00	836.593,74
FAALİYET KARI VEYA ZARARI	0,00	254.212,07
F- DİĞER FAALİYETLERDEN OLAĞAN GELİR ve KARLAR	0,00	110.382,16
1- Faiz Gelirleri	0,00	110.382,16
2- Konusu Kalmayan Karşılıklar	0,00	0,00
3- Menkul Kıymet Satış Karları	0,00	0,00
4- Kambiyo Karları	0,00	0,00
5- Reeskont Faiz Gelirleri	0,00	0,00
6- Enflasyon Düzeltmesi Karları	0,00	0,00
7- Diğer Olağan Gelir ve Karlar	0,00	0,00
G- DİĞER FAALİYETLERDEN OLAĞAN GİDER ve ZARARLAR (-)	0,00	0,00
1- Karşılık Giderleri (-)	0,00	0,00
2- Menkul Kıymet Satış Zararları (-)	0,00	0,00
3- Kambiyo Zararları (-)	0,00	0,00
4- Reeskont Faiz Giderleri (-)	0,00	0,00
5- Enflasyon Düzeltmesi Zararları (-)	0,00	0,00
6- Diğer Olağan Gider ve Zararlar (-)	0,00	0,00
OLAĞAN KAR VEYA ZARARLAR	0,00	364.594,23
H- OLAĞANDIŞI GELİR ve KARLAR	0,00	0,00
1- Önceki Dönem Gelir ve Karları	0,00	0,00
2- Diğer Olağandışı Gelir ve Karlar	0,00	0,00
I- OLAĞANDIŞI GİDER ve ZARARLAR (-)	0,00	0,00
1- Çalışmayan Kısım Gider ve Zararları (-)	0,00	0,00
2- Önceki Dönem Gider ve Zararları (-)	0,00	0,00
3- Diğer Olağandışı Gider ve Zararları (-)	0,00	0,00
DÖNEM KARI VEYA ZARARI	0,00	364.594,23
J- DÖNEM KARI VERGİ ve DİĞER YASAL YÜKÜMLÜLÜK KARŞILIKLARI (-)	0,00	0,00
DÖNEM NET KARI VEYA ZARARI	0,00	364.594,23

TARSUS ÜNİVERSİTESİ DÖNER SERMAYE 2024 YILI BİLANÇOSU

Rapor Tarihi Seçimi: Rapor Tarihi

01.01.2024 - 31.12.2024

AKTİF (VARLIKLAR)			PASİF (KAYNAKLAR)		
	GEÇMİŞ DÖNEM	CARİ DÖNEM		GEÇMİŞ DÖNEM	CARİ DÖNEM
1 DÖNEN VARLIKLAR	0,00	479.816,43	3 KISA VADELİ YABANCI KAYNAKLAR	0,00	14.652,24
10 HAZIR DEĞERLER	0,00	479.816,43	30 MALİ BORÇLAR	0,00	7.579,66
102 BANKALAR HESABI	0,00	479.816,43	303 İŞLETMELER ARASI MALİ BORÇLAR HESABI	0,00	7.579,66
AKTİF (VARLIKLAR) TOPLAMI :	0,00	479.816,43	36 ÖDENECEK VERGİ VE DİĞER YÜKÜMLÜLÜKLER	0,00	7.072,58
			362 ÖDENECEK DÖNER SERMAYE YÜKÜMLÜLÜKLERİ HESABI	0,00	7.072,58
			5 ÖZ KAYNAKLAR	0,00	465.164,19
			50 ÖDENMİŞ SERMAYE	0,00	1,00
			500 SERMAYE HESABI	0,00	1,00
			57 GEÇMİŞ YILLAR KÂRLARI	0,00	100.568,96
			570 GEÇMİŞ YILLAR KÂRLARI HESABI	0,00	100.568,96
			59 DÖNEM NET KÂRI (ZARARI)	0,00	364.594,23
			590 DÖNEM NET KÂRI HESABI	0,00	364.594,23
			PASİF (KAYNAKLAR) TOPLAMI :	0,00	479.816,43

TARSUS ÜNİVERSİTESİ DÖNER SERMAYE GELİR TABLOSU

Rapor Tarihi Seçimi: Rapor Tarihi

01.01.2024 - 31.12.2024

	2023	2024
A- BRÜT SATIŞLAR	0,00	2.121.965,83
1- Yurt İçi Satışlar	0,00	2.027.105,83
2- Yurt Dışı Satışlar	0,00	0,00
3- Diğer Gelirler	0,00	94.860,00
B- SATIŞ İNDİRLİMLERİ (-)	0,00	16.100,74
1- Satıştan İadeler (-)	0,00	0,00
2- Satış İskontoları (-)	0,00	0,00
3- Diğer İndirimler (-)	0,00	16.100,74
C- NET SATIŞLAR	0,00	2.105.865,09
D- SATIŞLARIN MALİYETİ (-)	0,00	63.574,00
1- Satılan Mamüller Maliyeti (-)	0,00	63.574,00
2- Satılan Ticari Mallar Maliyeti (-)	0,00	0,00
3- Satılan Hizmet Maliyeti (-)	0,00	0,00
4- Diğer Satışların Maliyeti (-)	0,00	0,00
BRÜT SATIŞ KARI ve ZARARI	0,00	2.042.291,09
E- FAALİYET GİDERLERİ (-)	0,00	1.511.752,34
1- Araştırma ve Geliştirme Giderleri (-)	0,00	0,00
2- Pazarlama, Satış ve Dağıtım Giderleri (-)	0,00	0,00
3- Genel Yönetim Giderleri (-)	0,00	1.511.752,34
FAALİYET KARI VEYA ZARARI	0,00	530.538,75
F- DİĞER FAALİYETLERDEN OLAĞAN GELİR ve KARLAR	0,00	212.188,09
1- Faiz Gelirleri	0,00	212.188,09
2- Konusu Kalmayan Karşılıklar	0,00	0,00
3- Menkul Kıymet Satış Karları	0,00	0,00
4- Kambiyo Karları	0,00	0,00
5- Reeskont Faiz Gelirleri	0,00	0,00
6- Enflasyon Düzeltmesi Karları	0,00	0,00
7- Diğer Olağan Gelir ve Karlar	0,00	0,00
G- DİĞER FAALİYETLERDEN OLAĞAN GİDER ve ZARARLAR (-)	0,00	0,00
1- Karşılık Giderleri (-)	0,00	0,00
2- Menkul Kıymet Satış Zararları (-)	0,00	0,00
3- Kambiyo Zararları (-)	0,00	0,00
4- Reeskont Faiz Giderleri (-)	0,00	0,00
5- Enflasyon Düzeltmesi Zararları (-)	0,00	0,00
6- Diğer Olağan Gider ve Zararlar (-)	0,00	0,00
OLAĞAN KAR VEYA ZARARLAR	0,00	742.726,84
H- OLAĞANDIŞI GELİR ve KARLAR	0,00	0,00
1- Önceki Dönem Gelir ve Karları	0,00	0,00
2- Diğer Olağandışı Gelir ve Karları	0,00	0,00
I- OLAĞANDIŞI GİDER ve ZARARLAR (-)	0,00	0,00
1- Çalışmayan Kısım Gider ve Zararları (-)	0,00	0,00
2- Önceki Dönem Gider ve Zararları (-)	0,00	0,00
3- Diğer Olağandışı Gider ve Zararları (-)	0,00	0,00
DÖNEM KARI VEYA ZARARI	0,00	742.726,84
J- DÖNEM KARI VERGİ ve DİĞER YASAL YÜKÜMLÜLÜK KARŞILIKLARI (-)	0,00	0,00
DÖNEM NET KARI VEYA ZARARI	0,00	742.726,84

TARSUS ÜNİVERSİTESİ DÖNER SERMAYE 2024 YILI BİLANÇOSU

Rapor Tarihi Seçimi: Rapor Tarihi

01.01.2024 - 31.12.2024

AKTİF (VARLIKLAR)	GEÇMİŞ DÖNEM		CARI DÖNEM		PASİF (KAYNAKLAR)	
	GEÇMİŞ DÖNEM	CARI DÖNEM	GEÇMİŞ DÖNEM	CARI DÖNEM	GEÇMİŞ DÖNEM	CARI DÖNEM
1 DÖNEM VARLIKLAR	0,00	1.283.942,69	3 KISA VADELİ YABANCI KAYNAKLAR	0,00	313.954,23	
10 HAZIR DEĞERLER	0,00	1.095.136,25	30 MALİ BORÇLAR	0,00	98.916,52	
102 BANKALAR HESABI	0,00	1.095.136,25	303 İŞLETMELER ARASI MALİ BORÇLAR HESABI	0,00	98.916,52	
12 TİCARİ ALACAKLAR	0,00	73.250,00	33 DİĞER BORÇLAR	0,00	88.140,57	
120 ALICILAR HESABI	0,00	73.250,00	336 DİĞER ÇEŞİTLİ BORÇLAR HESABI	0,00	88.140,57	
13 DİĞER ALACAKLAR	0,00	114.083,24	36 ÖDENECEK VERGİ VE DİĞER YÜKÜMLÜLÜKLER	0,00	126.897,14	
134 İŞLETMELER ARASI MALİ BORÇLARDAN ALACAKLAR HESABI	0,00	114.083,24	360 ÖDENECEK VERGİ VE FONLAR HESABI	0,00	54.932,33	
15 STOKLAR	0,00	1.473,20	362 ÖDENECEK DÖNER SERMAYE YÜKÜMLÜLÜKLERİ HESABI	0,00	10.080,93	
150 İLK MADDE VE MALZEME HESABI	0,00	1.473,20	369 ÖDENECEK DİĞER YÜKÜMLÜLÜKLER HESABI	0,00	61.883,88	
2 DURAN VARLIKLAR	0,00	90.000,00	5 ÖZ KAYNAKLAR	0,00	1.059.988,46	
24 MALİ DURAN VARLIKLAR	0,00	90.000,00	50 ÖDENMİŞ SERMAYE	0,00	1.000,00	
248 DİĞER MALİ DURAN VARLIKLAR HESABI	0,00	90.000,00	500 SERMAYE HESABI	0,00	1.000,00	
25 MADDİ DURAN VARLIKLAR	0,00	0,00	57 GEÇMİŞ YILLAR KÂRLARI	0,00	317.986,03	
255 DEMİRBAŞLAR HESABI	0,00	462,96	570 GEÇMİŞ YILLAR KARLARI HESABI	0,00	317.986,03	
257 BİRİKMİŞ AMORTİSMANLAR VE DEĞER DÜŞÜKLÜĞÜ	0,00	-462,96	58 GEÇMİŞ YILLAR ZARARLARI	0,00	-1.724,41	
AKTİF (VARLIKLAR) TOPLAMI :	0,00	1.373.942,69	580 GEÇMİŞ YILLAR ZARARLARI HESABI (-)	0,00	-1.724,41	
			59 DÖNEM NET KÂRI (ZARARI)	0,00	742.726,84	
			590 DÖNEM NET KÂRI HESABI	0,00	742.726,84	
			PASİF (KAYNAKLAR) TOPLAMI :	0,00	1.373.942,69	

3. MALİ DENETİM SONUÇLARI

Müdürlüğümüzün 2024 yılına ait mali denetim sonucu bulunmamaktadır.

B.Performans Bilgileri

1.FAALİYET VE PROJE BİLGİLERİ

-Mühendislik Fakültesi Döner Sermaye İşletmesi: Mühendislik Fakültesi Döner Sermaye İşletmesi bünyesinde şase-no ve motor-no tespit ve vurma hizmeti faaliyeti yapılmaktadır. 2024 yılında bu işlemlere ait toplam 123 adet fatura kesilmiş ve yasal kesintiler düşüldükten sonra gelir getirici faaliyete katkısı olan öğretim üyelerine ek ödeme yapılmıştır. Ayrıca 6 adet danışmanlık faaliyeti gerçekleştirilmiştir.

-Döner Sermaye İşletmesi : Döner Sermaye İşletmesi bünyesinde 2024 yılında öğretim üyelerimiz tarafından 4 adet danışmanlık hizmeti faaliyeti gerçekleştirilmiştir.

- Sürekli Eğitim Uygulama ve Araştırma Merkezi Döner Sermaye İşletmesi: 2024 yılında toplam 5 adet eğitim faaliyeti gerçekleştirilmiştir.

2. PERFORMANS SONUÇLARININ DEĞERLENDİRİLMESİ

Sıra	Gösterge Adı	Ölçü Birimi	Önceki Dönem Grç		Hedeflenen Gösterge Değeri	Yılsonu Gerçekleşme Tahmini	Gerçekleşme				Yılsonu Değeri	Gerçekleşme Oranı	Gerçekleşme Durumu
			Yılı	Değeri			1. Üç Aylık	2. Üç Aylık	3. Üç Aylık	4. Üç Aylık			
1	Araştırma merkezleri gelir miktarı	TL	2022	8.101,690	180.000	100.000	417.389,28	80.793,22	569.321,07	133.684,40	1.201.187,97	667,3300	Aşıldı

Üniversitemiz 2024 Yılı Performans Programında İşletme Müdürlüğümüzün sorumlu olduğu performans göstergesi olan “ Araştırma Merkezi Gelir Miktarı” göstergesinde yıl sonu hedefi 180.000,00 TL olup gerçekleşme tutarı 1.201.187,97 TL olarak saptanmıştır. Başarı oranı yüzde 667,3300 olarak ölçülmüştür.

3. STRATEJİK PLAN DEĞERLENDİRME TABLOLARI

Üniversitemiz 2020-2024 Stratejik Planı uyarınca İşletme Müdürlüğümüzün veri giriş sorumlusu olduğu herhangi bir gösterge bulunmamaktadır.

4. PERFORMANS BİLGİ SİSTEMİNİN DEĞERLENDİRİLMESİ

Üniversitemiz performans programı ve stratejik planı göstergelerine ilişkin veri girişleri E-kampüs yazılımı üzerinde bulunan performans bilgi sistemine belirli dönemlerde yapılmaktadır. Performans programına ilişkin verileri 3'er aylık dönemlerde, stratejik plan gösterge veri girişleri her yılın sonunda yapılmaktadır.

Performans programına ilişkin gösterge verileri Strateji ve Bütçe Başkanlığı e-bütçe yazılımına dönemler itibariyle yapılmaktadır. Stratejik plan performans göstergelerine ilişkin gerçekleşme verileri her yıl idare faaliyet raporunda yayımlanmaktadır.

IV-KURUMSAL KABİLİYET VE KAPASİTENİN DEĞERLENDİRİLMESİ

A. Üstünlükler

- Değişime, gelişime ve işbirliğine açık bir birim olması,
- Üst Yönetimin yeniliklere, ilerlemeye açık olması ve birimimiz faaliyetlerini desteklemesi,
- Değişime ve gelişime açık, paylaşımcı, özverili, sorumluluk duygusuna sahip personelin olması,
- Kanun ve Yönetmeliklere uygun bir şekilde çalışılması,
- Kurum içi iletişimin güçlü olması.

B. Zayıflıklar

- Üniversitemizin yeni kurulmuş olması,
- Fiziki altyapı yetersizliği,
- Muhasebe işlemlerinin kurum dışındaki saymanlık aracılığıyla yürütülmesi,
- Döner sermaye mevzuatındaki eksiklikler

C. Değerlendirme

Döner Sermaye İşletme Müdürlüğümüzde yürütülen faaliyetlerin kanun ve yönetmeliklere uygun şekilde gerçekleşmesi yönünde hareket edilmekte ve hizmetlerimizin kalitesinin artırılmasına yönelik çalışmalar yapılmaktadır. Eksikliklerimizin de giderilmesiyle birlikte gelir getirecek faaliyetlerin sayısı ve çeşitliliği arttırmaya çalışılacaktır.

V- ÖNERİ VE TEDBİRLER

Döner Sermaye İşletmelerinin faaliyetleri ve işleyişi hakkında akademik ve idari personele bilgilendirme yapılmasının, iş ve işlemlerin daha düzgün bir şekilde yürütülmesine ve gelir getirici faaliyetlerin artmasına fayda sağlayacaktır.

İÇ KONTROL GÜVENCE BEYANI

Harcama yetkilisi olarak yetkim dahilinde;

Bu raporda yer alan bilgilerin güvenilir, tam ve doğru olduğunu beyan ederim.

Bu raporda açıklanan faaliyetler için idare bütçesinden harcama birimimize tahsis edilmiş kaynakların etkili, ekonomik ve verimli bir şekilde kullanıldığını, görev ve yetki alanım çerçevesinde iç kontrol sisteminin idari ve mali kararlar ile bunlara ilişkin işlemlerin yasallık ve düzenliliği hususunda yeterli güvenceyi sağladığını ve harcama birimimizde süreç kontrolünün etkin olarak uygulandığını bildiririm.

Bu güvence, harcama yetkilisi olarak sahip olduğum bilgi ve değerlendirmeler, iç kontroller, iç denetçi raporları ile Sayıştay raporları gibi bilgim dahilindeki hususlara dayanmaktadır.

Burada raporlanmayan, idarenin menfaatlerine zarar veren herhangi bir husus hakkında bilgim olmadığını beyan ederim. (Tarsus Üniversitesi Döner Sermaye İşletmesi Müdürlüğü 27/01/2025)

Tuğba ŞAHİN
İşletme Müdür Vekili
Harcama Yetkilisi